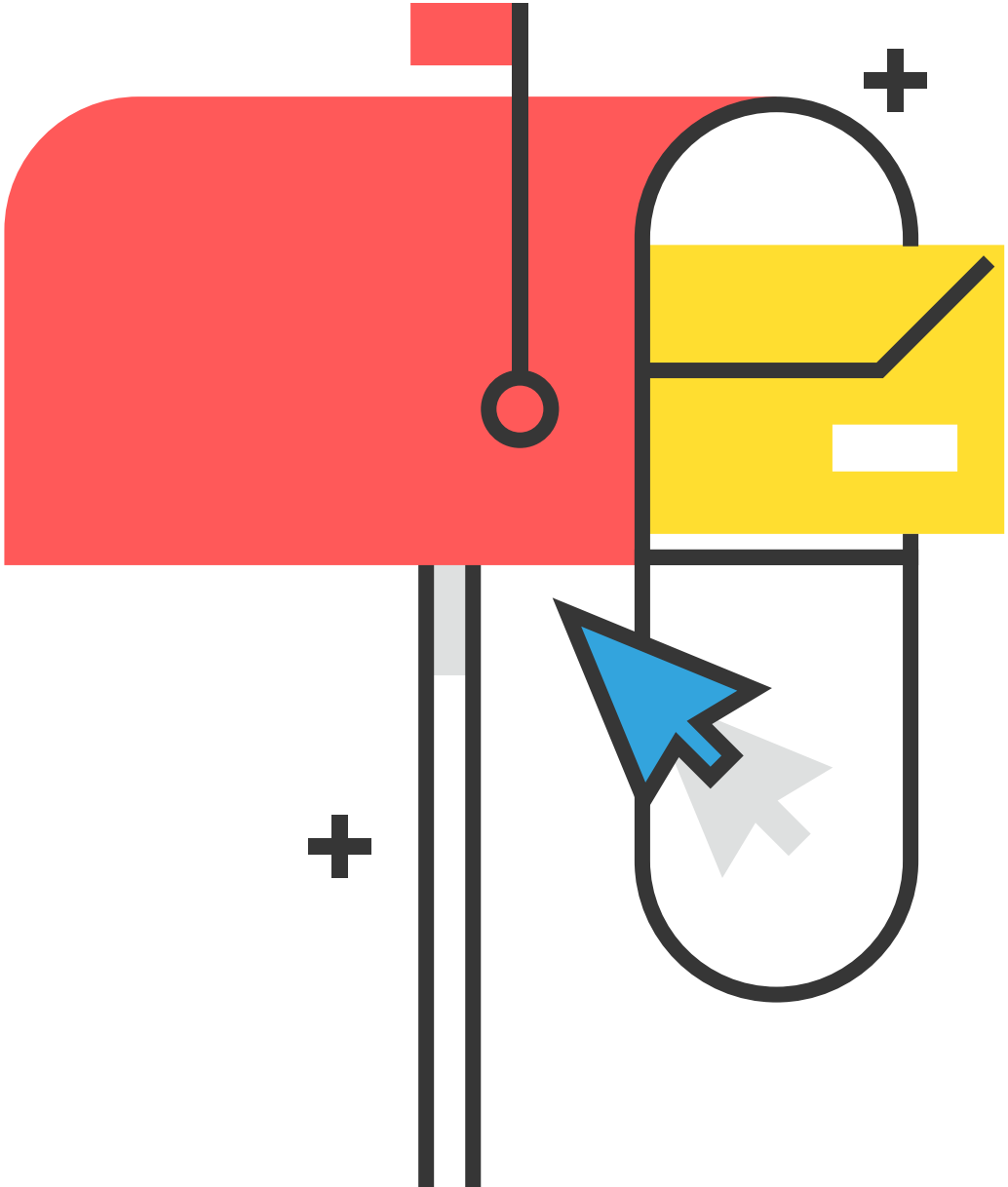

GUIA PRÁTICO:
MONTE UMA CAMPANHA DE E-MAIL MARKETING ARRASADORA PARA E-COMMERCE

ESCOLA DE E-COMMERCE

Introdução 3

Invista em uma boa ferramenta de automação 5

Tenha um mailing com contatos de interesse 11

Faça uma segmentação cuidadosa do público 16

Defina os temas e conteúdos estrategicamente 20

Conclusão 24

Sobre a Escola de E-commerce 26

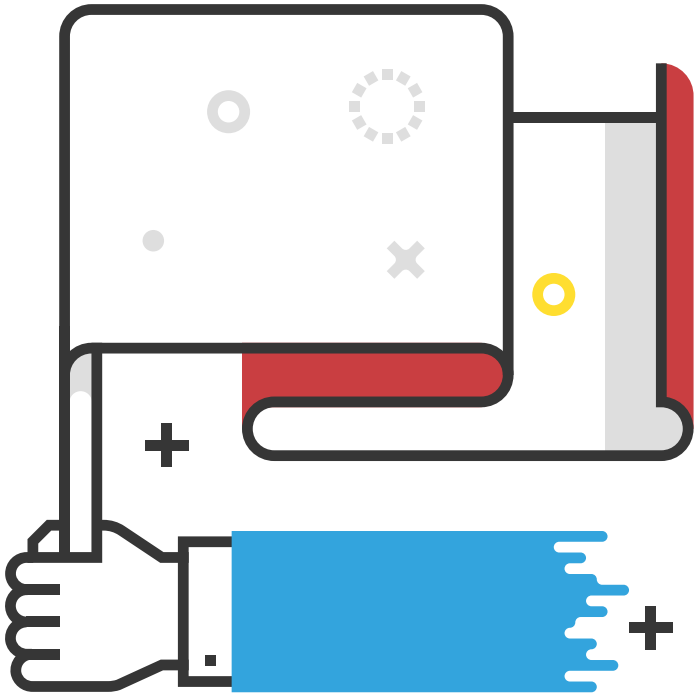

Introdução

E-mails que se parecem com panfletos virtuais. Conteúdos enviados para toda a base de contatos, sem distinção. Campanhas enviadas sem autorização dos destinatários. Mensagens sem opção de link de descadastro.

Acredite se quiser: essas práticas já foram muito comuns no e-mail marketing — tanto, aliás, que acabaram prejudicando a **reputação desse canal**, que passou a ser vinculado diretamente ao spam. Mas ainda bem que o cenário mudou!

Por mais que o spam ainda aconteça, cada vez mais empresas têm percebido que uma campanha de e-mail marketing só traz resultados quando é **relevante para o consumidor**.

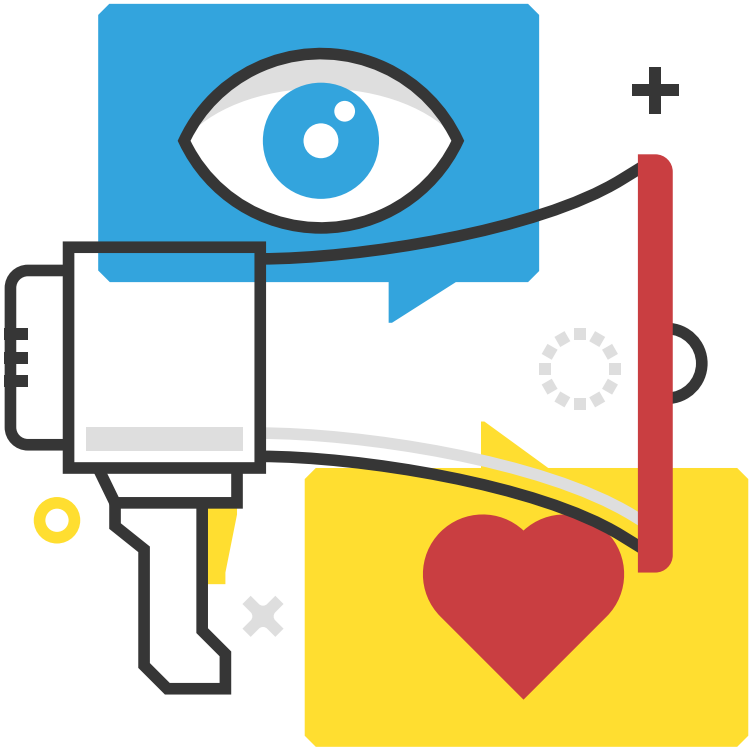

Afinal, quem é que está disposto a perder tempo com mensagens indesejadas ou quer ter sua caixa de entrada invadida por e-mails desnecessários? De olho nisso, as estratégias de e-mail marketing precisaram **evoluir**.

Se você tem um e-commerce, não existe outro caminho para atrair e engajar clientes: é crucial **acompanhar as melhores práticas** de e-mail marketing para ter um bom desempenho.

Para ajudar, resolvemos trazer para este e-book dicas práticas sobre como desenvolver uma campanha arrasadora para otimizar seus envios e **alcançar os objetivos** do seu e-commerce. Então acompanhe!

Invista em uma boa ferramenta de automação

Qualquer pessoa que investe em algum negócio digital deve saber de cor e salteado o que são e para que servem as tais palavra-chave, termos de busca essenciais para o bom funcionamento tanto do Google como de estratégias de marketing de conteúdo e de AdWords.

No entanto, encontrar as melhores palavras para compor seu anúncio não costuma ser tarefa das mais simples. E isso é especialmente verdade quando você precisa investir em **termos de cauda longa** — o que tende a ser uma excelente pedida para qualquer empresa.

Se sua empresa só envia um e-mail no Natal e outro no aniversário do cliente, está desperdiçando todo o potencial do e-mail marketing. Entenda desde já: esses envios esporádicos não conseguem **engajar os usuários**. Assim, devido ao intervalo de tempo ser grande demais, eles acabam se esquecendo da sua loja.

Para realmente criar um **relacionamento com seus contatos**, você precisa mandar e-mails periodicamente, sempre de olho nos interesses da pessoa naquele momento e com um objetivo claro. O detalhe é que o processo fica mais complexo e trabalhoso quando sua base cresce.

Imagine administrar milhares de contatos, conhecer o perfil e o histórico de cada um e programar os envios certos nas horas certas. Para dar conta de tudo isso sem errar, só contando com a ajuda de uma **ferramenta de automação**, que agiliza a operacionalização dos envios e facilita a gestão dos contatos.

Essa é uma solução em que sua empresa precisa investir para ganhar eficiência e escala no e-mail marketing.

Para guiá-lo direitinho na escolha de uma boa ferramenta, trouxemos aqui algumas funcionalidades essenciais. Confira!

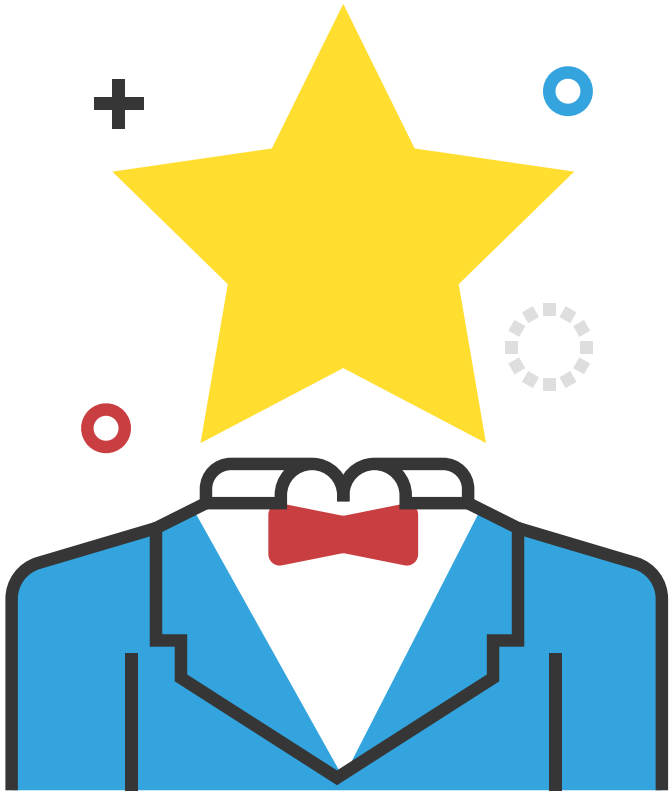

GESTÃO DE LEADS

Na prática, a ferramenta de automação deve ir além dos envios de e-mail marketing, permitindo a gestão dos leads da empresa para **identificar interesses**, comportamentos e estágios na jornada de compra.

Só assim é possível ter uma comunicação mais relevante com cada um!

GATILHOS INTELIGENTES

Seja qual for o objetivo da estratégia, o e-mail marketing precisa sempre ser enviado na hora certa para a pessoa certa. Para isso, a ferramenta deve possibilitar a definição de gatilhos para **desencadear o envio de e-mails**. Aí pode ser um comportamento, se o usuário entrar na seção de sapatos da loja, por exemplo, ou mesmo um perfil específico, como visitantes com mais de 50 anos.

SEQUÊNCIAS AUTOMÁTICAS

Os gatilhos também podem desencadear uma série de e-mails com o objetivo de **nutrir o interesse dos leads** dentro de determinado assunto.

A ferramenta também deve permitir, portanto, a criação desse fluxo de nutrição com a respectiva definição dos gatilhos que liberarão o envio de cada e-mail.

MÉTRICAS DE DESEMPENHO

Para escolher uma boa ferramenta de automação, **considere também os relatórios** que ela oferece. Afinal, para otimizar os resultados das campanhas, você precisa ter acesso aos dados de desempenho.

E não estamos falando só dos envios (aberturas, cliques, descadastros e assim por diante), mas também de vendas (conversões, **retorno sobre investimento**, custo de aquisição de clientes e por aí vai).

PÁGINAS OTIMIZADAS

Muitas ferramentas também permitem a criação de páginas otimizadas para a geração de leads.

Assim, de maneira integrada, todos que preenchem o **formulário de cadastro** por lá são concentrados em uma mesma plataforma — sem você precisar fazê-lo manualmente.

POSSIBILIDADE DE PERSONALIZAÇÃO

Ao criar um formulário de cadastro, você deve poder definir quais campos são necessários. Da mesma forma, ao **escolher um template**, ele precisa ser alinhado a seu público e à sua marca.

Observe, portanto, as possibilidades de personalização que a ferramenta oferece.

Tenha um mailing com contatos de interesse

É fato: o mailing é um dos principais ativos de qualquer empresa. Entre clientes e leads, trata-se de uma lista de interessados nas suas ofertas, pessoas com quem você pode desenvolver uma estratégia poderosa de relacionamento para buscar mais proximidade.

Só um detalhe fundamental: o interesse pelo relacionamento com seu e-commerce deve partir do usuário. Nesse contexto, o que você pode fazer é correr atrás para despertar esse interesse, seja **oferecendo conteúdos especiais ou mesmo dando descontos** no caso de novos cadastros, por exemplo.

O que você **jamais deve fazer** é incluir um contato na sua base de e-mails sem seu explícito consentimento. Sabe qual seria o resultado disso? Muitos descadastros e pouquíssimas aberturas, além de prejuízo à imagem da marca e, principalmente, insatisfação do consumidor. Apesar de crescer sua base, portanto, essa atitude traz muitos prejuízos.

O segredo está em mudar o foco: em vez de apostar na quantidade de inscritos, **dedique-se à qualidade da lista**, que deve ter apenas pessoas realmente interessadas em receber seus envios. Para garantir qualidade, confira a partir de agora alguns dos cuidados que você deve ter com o mailing do seu e-commerce!

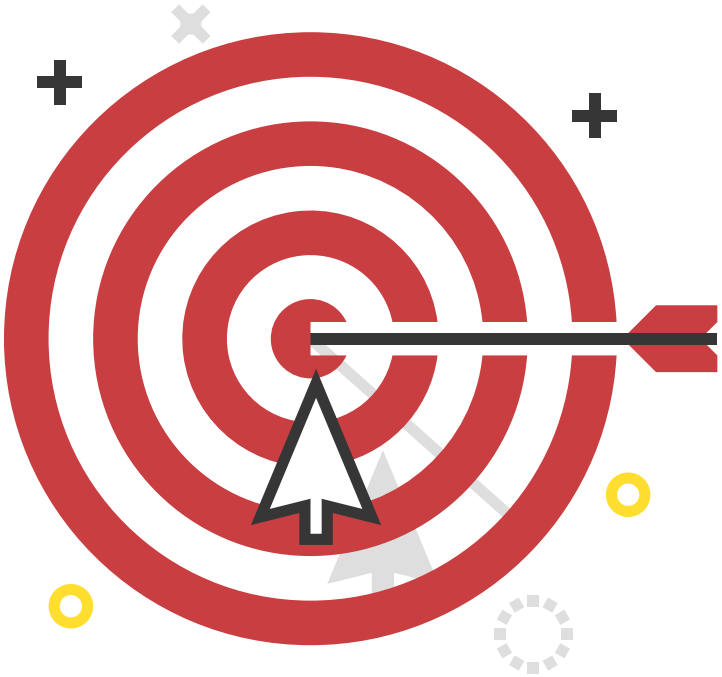

NÃO COMPRE LISTAS PRONTAS

Listas prontas prometem aumentar seu alcance em pouco tempo e com o menor esforço possível. O problema é que **elas trazem muitos e-mails inexistentes e antigos**, além, é claro, de endereços não autorizados, que prejudicam sua reputação junto ao público e até aos provedores de e-mail. Definitivamente, **não vale a pena**.

OFEREÇA FORMULÁRIOS DE CADASTRO

A melhor opção para construir sua lista organicamente é oferecer formulários opt in em seus canais — como site, blog, landing pages e redes sociais. Aliás, melhor ainda é o **double opt in**, que pede uma confirmação do cadastro. Essa atitude garante que sua lista terá apenas contatos válidos e interessados, que representem potenciais clientes para sua loja.

COLETE INFORMAÇÕES RELEVANTES

Uma lista de qualidade não tem apenas e-mails, trazendo também informações sobre os contatos — como **dados demográficos e assuntos de interesse**.

Tais informações podem ser coletadas nos formulários, depois sendo usadas estrategicamente para segmentar e personalizar os envios.

FAÇA UMA LIMPEZA PERIÓDICA

A verdade é que, por mais que todos os contatos da lista tenham se cadastrado espontaneamente, alguns podem não receber suas mensagens. Os e-mails podem ter sido desativados (hard bounce) ou estar com a caixa cheia (soft bounce).

O ideal, assim, é fazer uma limpeza periódica nesses contatos para **melhorar suas entregas e aberturas**.

OFEREÇA FORMULÁRIOS DE CADASTRO

Com o passar do tempo, as pessoas naturalmente mudam de cidade, de interesses e comportamentos. Por essas e outras, alguns contatos podem querer se descadastrar. Você deve não só aceitar essa decisão como **oferecer uma opção simples e clara de descadastramento** (opt out). A boa notícia é que isso tende a melhorar o engajamento, já que você passará a ter menos desinteressados inscritos.

Faça uma segmentação cuidadosa do público

E-mail marketing precisa ser relevante, certo? Mas será que é possível ser relevante enviando exatamente o mesmo e-mail para todo mundo?

Por mais que você tenha um conteúdo maravilhoso para mostrar, cada contato tem seus interesses e está em um momento diferente. Aí entra a segmentação, **agrupando usuários com características afins**, de forma que cada um receba mensagens realmente úteis.

Como são vários os critérios de segmentação da base, saiba: o mais importante é definir o objetivo da sua campanha, que indicará **quais critérios você deve usar** e quais informações sobre os usuários precisa saber antes do envio. Que tal ver agora algumas sugestões de segmentação?

SEGMENTAÇÃO POR DADOS

Essa segmentação é baseada em dados demográficos do público, como gênero, idade, cidade, renda, profissão, formação, cargo, entre outros. Para conseguir essas informações, basta **pedir no formulário**! Mas atenção: lembre-se de pedir apenas aqueles dados que realmente interessam para não fazer o usuário perder tempo no preenchimento.

Ao saber onde a pessoa mora, por exemplo, você pode enviar ofertas com frete grátis na data de aniversário da cidade. Já no caso de um e-commerce de cursos online, uma campanha pode ser enviada apenas para quem já completou o ensino superior. Não parecem ser ótimas ideias?

SEGMENTAÇÃO POR INTERESSES

Outra informação importantíssima que pode ser coletada nos formulários diz respeito aos interesses dos usuários. E você pode ser direto, perguntando sobre **quais assuntos** a pessoa gostaria de receber e-mails em sua caixa de entrada.

Assim, no caso de um e-commerce de beleza, por exemplo, o usuário pode escolher receber apenas ofertas de maquiagens. Já uma loja virtual de esporte pode perguntar aos contatos se eles querem receber notícias esportivas em geral, dicas de performance ou apenas ofertas de produtos. Dessa forma fica bem mais fácil agradar, não concorda?

SEGMENTAÇÃO POR DATA DE CADASTRO

A data de cadastro do usuário também pode ser um critério de segmentação a fim de engajar tanto os recém-chegados quanto os mais antigos, já clientes habituais do e-commerce.

Você pode criar campanhas especificamente para quem se cadastrou há 2 dias, por exemplo, oferecendo um cupom de desconto de boas-vindas.

Já os usuários antigos, que se cadastraram há anos, merecem um **bônus por sua fidelidade**. Você pode, então, criar campanhas especiais para eles!

SEGMENTAÇÃO POR COMPORTAMENTO

Os comportamentos dos usuários podem ser coletados na própria loja virtual, nas interações com os e-mails ou em resposta a anúncios, geralmente demandando a **integração entre ferramentas** para serem aproveitados no e-mail marketing.

Digamos que você tenha um e-commerce de eletrodomésticos e determinada geladeira está com desconto. Nesse cenário, você pode enviar e-mail apenas para quem visitou a página da geladeira nos últimos dias, com a plataforma identificando quem clicou no link do produto, mas não efetuou a compra. Traga essas pessoas de volta para a loja com **um novo e-mail para fechar a venda**!

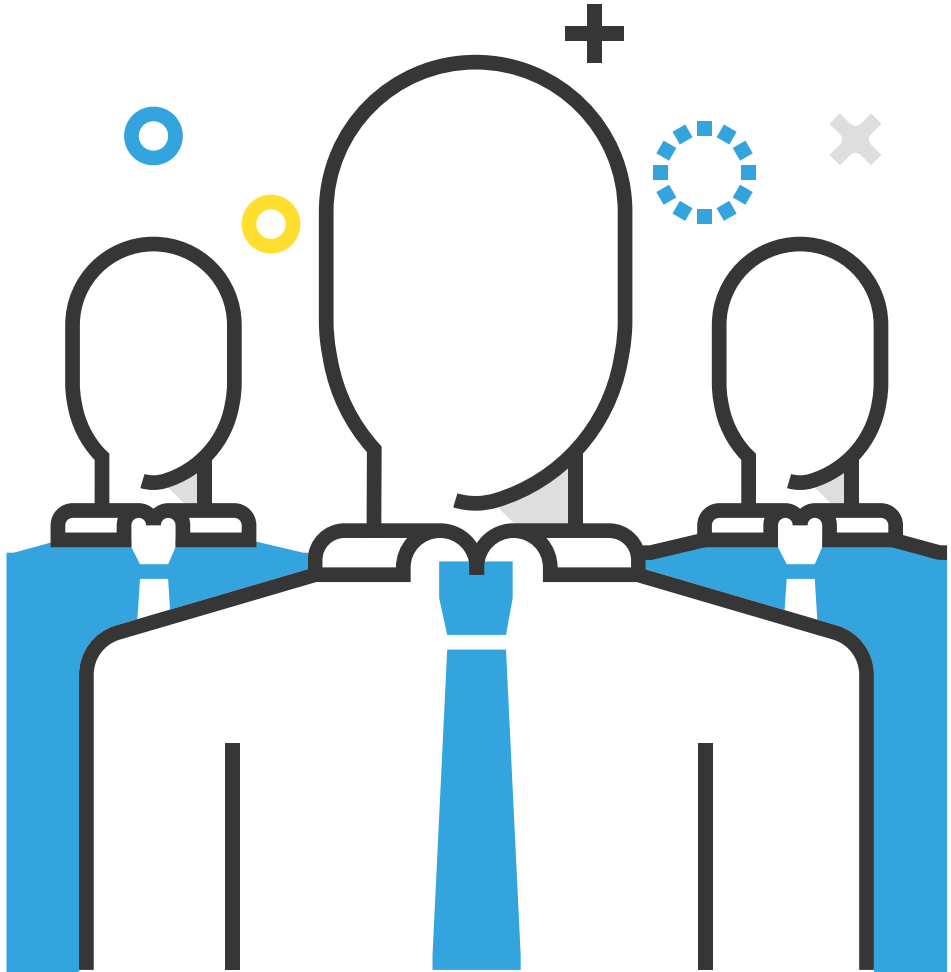

Defina os temas e conteúdos estrategicamente

Se você já encontrou uma boa ferramenta de automação, cuida bem da sua base de contatos e tem as informações em mãos para fazer a segmentação dos envios, é hora de saber como efetivamente elaborar os e-mails. Esse é o momento de conquistar o destinatário.

Lembre-se de que o e-mail marketing é um canal de relacionamento, não devendo ser tratado como uma publicidade tradicional. Então, para **despertar o interesse das pessoas**, você precisa mostrar que conhece cada uma delas e sabe o que pode interessá-las.

Veja agora algumas dicas para criar e-mails eficientes!

ENVIE CONTEÚDOS PERSONALIZADOS

Personalização e segmentação são práticas essenciais no e-mail marketing. Afinal, já que o objetivo é **estreitar o relacionamento**, a pessoa que recebe seu e-mail precisa sentir que aquele conteúdo foi pensado especialmente para ela! Mas é claro que você não fará isso manualmente.

Uma simples **variável no título ou no corpo do e-mail** já permite que você chame cada usuário pelo nome, por exemplo. Além do mais, por meio da segmentação do público, você também consegue pensar em conteúdos e ofertas relevantes para cada um, otimizando os envios.

ESCOLHA UM TEMPLATE SIMPLES E RESPONSIVO

Não tem mistério: o template do e-mail marketing deve favorecer a leitura. Por isso, geralmente é melhor escolher uma opção simples, com poucos elementos, para não **prejudicar a experiência ou distrair os usuários**.

Só não vale se esquecer também que muitos destinatários receberão suas mensagens no celular. Por isso, a experiência de leitura deve ser boa em qualquer tela!

Nesse sentido, é preciso apostar em um template responsivo, que se adapte ao dispositivo em que o usuário estiver.

DEDIQUE ATENÇÃO ESPECIAL AO TÍTULO

Muitas vezes, o título acaba ficando por último na elaboração dos e-mails e, assim, não recebe a atenção que merece. É preciso ter em mente que esse será o primeiro contato do destinatário com sua mensagem, elemento decisivo para a taxa de abertura de qualquer campanha. Então trate de se dedicar a ele!

Crie **títulos persuasivos**, que incentivem a abertura e chamem a atenção do leitor em meio a tantas outras mensagens da sua caixa de entrada. Mas cuidado para não exagerar, ok? Só prometa no título aquilo que será capaz de cumprir com o conteúdo.

INSIRA CTAS QUE CONVERTAM

Todo e-mail tem a conversão como objetivo. Para um e-commerce, esse objetivo costuma ser a venda, mas também pode ser a divulgação de um e-book, por exemplo. Isso é explicitado no e-mail pelas chamadas para ação (**Calls To Action**) — como um botão de compre agora ou baixe o e-book.

O propósito do Call To Action é justamente conduzir o usuário até a conversão que a empresa deseja. Por isso, eles precisam ser persuasivos e objetivos, sem deixar dúvidas sobre o que o usuário deve fazer ao ler o e-mail.

FAÇA TESTES A/B

Mesmo depois de criar um e-mail do início ao fim, você ainda pode se deparar com algumas dúvidas. O botão de CTA deve ser laranja ou preto? Será que esse título está bom? E essa imagem, fica melhor aqui ou ali? Em vez de responder essas dúvidas com base em achismos, faça testes A/B, que **revelam a melhor decisão sobre algum elemento** do e-mail.

A ferramenta envia um teste para uma parcela da base e identifica, entre 2 alternativas, qual delas tem melhor desempenho junto ao público. A opção vencedora é, então, enviada para o restante da lista! Simples, não?

Conclusão

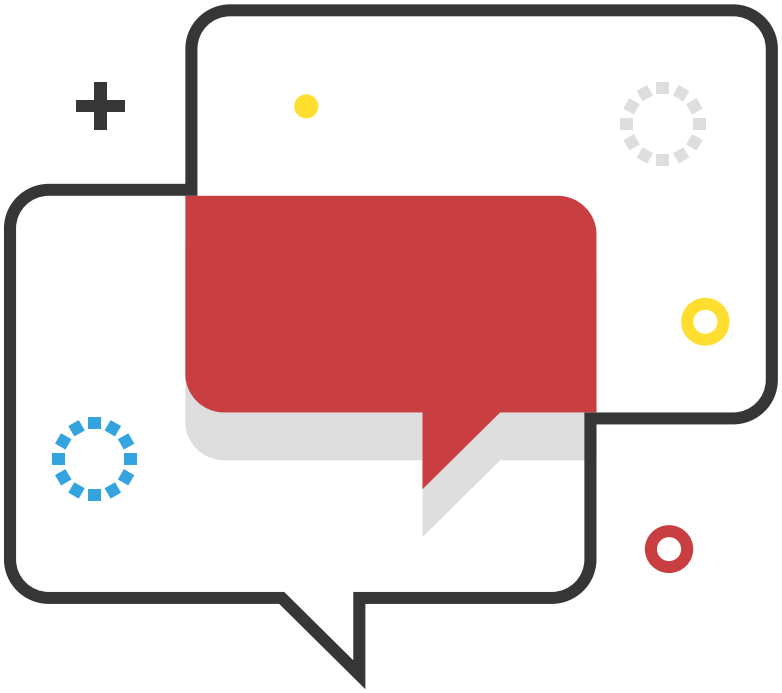

Como você viu por aqui, o Google AdWords pode ser uma ótima (talvez a melhor) saída para aumentar o faturamento da sua loja virtual.

Entram aí as ferramentas de automação, os cuidados com a lista de e-mails, a segmentação dos envios e a personalização como estratégias fundamentais para **se aproximar do público**.

Com elas, você demonstra que **valoriza cada pessoa da sua base**, oferecendo uma experiência valiosa aos consumidores.

É dessa forma que os contatos se tornam verdadeiras oportunidades de venda. E é assim que o e-mail marketing se torna um canal poderoso de conversões para seu e-commerce. Pronto para otimizar suas campanhas e **potencializar os resultados** da sua marca?

ESCOLA DE E-COMMERCE

Fundada há mais de 14 anos, a **Tray** é a unidade de e-commerce da Locaweb. Possui hoje mais de 7 mil lojistas em sua carteira de clientes e um time com mais de 200 pessoas. Em 2016, juntou-se à FBITS, desenvolvedora de plataformas e ferramentas de e-commerce para o mercado corporativo. Com isso, passou a oferecer um portfólio de produtos e serviços voltados para o comércio eletrônico, que auxilia desde o grande varejista ao novo empreendedor, cobrindo todas as etapas de evolução dentro do segmento.

A escoladeecommerce.com surge como uma iniciativa do grupo para educar e auxiliar o mercado a crescer cada vez mais no Brasil. Para mais informações, acesse: www.tray.com.br e www.fbits.com.br!